



まらり)★



 JAめまんべつ

2015
1
No.821

〈年頭のご挨拶〉

新年を迎えて



女満別町農業協同組合

代表理事組合長 渡邊 勝美

組合員の皆様、新年明けましておめでとうございます。平成二十七年の輝かしい新春を家族おそろいでお迎えのことと心よりお慶び申し上げます。また、昨年一年間農協事業運営に對しまして深いご理解とご支援を賜りましたことに、役職員一同衷心より感謝申し上げます。

さて、昨年を振り返りますと、四月中旬まで降雪と低温が続き、一昨年同様に春耕作業の遅れが心配されましたが、四月下旬以降天候が回復し概ね平年並みの春耕作業となりました。六月以降は好天に恵まれ、各作物は順調な生育で経過し、六月中旬以降まとまった降雨が無く干ばつ被害も懸念されておりましたが、総じて良好な作柄を確保する事が出来た年となりました。

作柄を見ますと、秋まき小麦「きたほなみ」製品反収で九・七五俵・一等Aランクとなりましたが、春まき小麦「春よ恋」は収穫時降雨が続いた影響により、黒カビの多発、穂発芽粒の混入により外観品質が劣化し、歩留まりも低下し製品反収で、六・八一俵・二等Aランクという残念な結果となりました。てん菜は収量・糖分ともに六年ぶりの豊作となり、馬鈴薯・玉葱も収量・品質ともに平年を上回り、豆類においても金時を除いて平年以上の収量が確保されました。黒毛和牛素牛価格についても年間を通して高値で推移しており計画を上回る取扱高を見込んでおります。また、十一月二十一日には新給油所がオープンとなり、今後も、組合員の皆様や地域住民等に愛される給油所

づくりを努めて参りたいと思っております。

農業を取り巻く情勢では、消費税の10%への増税は二〇一七年四月に先送りされ、衆議院解散総選挙が行われ、平成二十七年年度予算案の審議は本年に持ち越されることとなりました。今後、中央会制度見直し、全農・経済連等の株式会社化、准組合員利用規制等が主要課題としている農協改革が官邸主導の下で強行されることが懸念されます。

一方、TPP交渉につきましては、十一月十日北京において交渉参加十二カ国の首脳級会合を開き、全体の交渉は「終局が明確になりつつある」との声明を出しましたが、妥協の目標時期は明らかにされていません。しかし、大筋合意に向けて協議を進展させるとしており情報開示がなされない中での交渉の進展は非常に危険であり、今後も国会決議が守られるよう注視するとともに、JAグループが一体となり所要の運動を展開していかねばなりません。

さて、本年は第七次中期三カ年計画の二年目の年となります。二十七年度は第七次中期三カ年計画を着実に実践していくことを基本とし、ビートポットプラント施設の新設につきましては十二月の臨時総会にて決議いただき、補助事業が採択されれば予定通り事業を進めて参りますが、プロックリー選果設備の増強、加工人参収穫作業受託に係る機械類の導入と試験的運行等にも取り組んでいく計画であります。また、JAグループ北海道改革プランの取り組みにありますように、「組合員の所得向上」「地域の活性化」さらには「持続可能な北海道農業の実現」「豊かな地域社会の実現」に向けて、今後も組合員皆様の期待に応えていけるように取り組んで参りたいと思っております。

本年の干支は「未(ひつじ)」であります。羊は群れをなして行動するため家族の安泰や平和をもたらす縁起物とされています。組合員の皆様には好天に恵まれ災害の無い、豊穰の出来秋が迎えられることと、ご家族皆様のご健康でありますことをご祈念申し上げます。

迎春

女満別町農業協同組合

代表理事 渡邊 勝美

職務代理 真鍋 勝幸

理事 岡内 浩之

高橋 肇

晴山 棋一郎

曾根 正美

石川 哲也

湯浅 信幸

天野 重雄

菅野 博正

榎尾 茂

代表監事 豊島 修

監事 山田 良治

常勤監事 野村 満之

管理部長 松岡 政浩

営農部長 宮野 敦

経済部長 坂部 幸次

購買部長 前田 英典

外職員 一同

平成二十七年の年頭にあたり



北海道農業協同組合中央会
会長 飛田稔章

組合員並びにJA役職員の皆様方には、ご健勝にて輝かしい新年を迎えられたものと心よりお慶び申し上げます。さて、昨年の北海道農業は、地域差・個人差があるものの、おおむね順調な作柄となりました。皆様方におかれましては、日々の営農と併せ、地域農業の振興や地域社会の発展に向け、日頃より多大なご尽力をされていることに対して、改めて敬意と感謝を申し上げます。

平成二十六年は午年（うまどし）でありましたが、農業・JAをとりまく個々の情勢変化に加え、年末には、衆議院議員選挙が実施されるなど、まさに激動の一年でした。かかる情勢の中、我が国の農業をはじめ国民生活のさまざまな面に大きな影響を及ぼしかねないTPP交渉に関しては、関係国の首脳・閣僚・交渉官等による各種会合並びに交渉が継続的に行われていきます。

昨年の十一月十日に行われた関係国の首脳会合では、結果として大筋合意には至らず合意の目標時期も明示されませんでした。協定の早期妥結に向けた取り組みをさらに進めていくことなどを確認し合った経過にあり、今後とも予断を許さない情勢にあります。国のかたちを大きく変容させかねない重大な交渉であるにもかかわらず、依然として具体的な情報開示がなされておらず、国民不在のもとでの交渉に大きな不安と憤りを感じざるを得ません。

国会決議の順守とともに我が国の将来に禍根を残すことのないよう、今後とも政府・与党への強力な働きかけを行いつつ、国民世論の形成に向けた取り組みを展開して参ります。

一方、政府は規制改革会議における答申を踏まえ、平成二十六年六月に「規制改革実施計画」を閣議決定し、農協系統組織に自己改革を求める内容を示しました。その後、JAグループ

北海道として全道の組合員に参加いただいたうえで組織討議を実施し、頂いたご意見・ご要望をもとに、「多様な価値観に応える北海道農業」・「時代に即した協同組合への改革」を柱とした「JAグループ北海道改革プラン（実行計画指針）」をとりまとめました。

今後、その内容を踏まえ、必要な環境整備に向け政府・与党に働きかけを行うとともに、組合員の皆様方と力を合わせJAグループとしての機能・役割をより一層発揮し、国民各層の理解醸成をはかりながら、改革プランにもとづく事業展開を積極的に推進してまいりたいと存じます。

世界規模での異常気象の発生、人口増加、新興国の経済情勢の変化などを背景に、国際的な食料の需給事情は不安定な要因を抱えており、先を見据えた中で、食料の安全保障をいかに確立していくかが問われています。自国の食料は可能な限り自国で賄うべきは、国家が存立していくうえで必要不可欠な取組みであります。我が国の農業の位置づけ・役割を再認識したうえで、農業の持続的発展をはかっていくという国としての基本姿勢のもとで、必要な政策展開なり関係者の自助努力を精力的に進めていくことが重要であります。

併せて、いまや農業は国民の理解と協力なくしては成り立たない産業であり、農業・JAの実態や取組み、農業・農村の多様な魅力を発信し、国民各層の理解醸成につなげていくことが肝要であります。ややもすると、経済合理主義のもと、効率性や競争が豊かな暮らしの道しるべになるとの風潮がありますが、それぞれの地域や国の実情、多様な価値観を踏まえ、真に豊かな暮らしを追及し実現していく姿勢が今まさに必要ではないでしょうか。

今年の干支は未年（ひつじどし）です。群れをなす羊は家族の安泰を示し、いつまでも平和で暮らすことを意味します。改めて家族や農村社会の結びつきを大切にし、地域農業・地域社会の共存共栄を目指し、ともに頑張ろうではありませんか。

結びになりますが、本年が天候に恵まれ実り多い年となりますよう、併せて、北海道農業並びにJAグループ北海道の一層の発展を心よりご祈念申し上げ、新年にあたってのご挨拶いたします。

女満別町農協青年部
部長 渡邊晃義
副部长 井上拓郎
書記長 江口龍一

女満別町農協女性部
部長 小森優子
副部长 川野久美
" 中村則子

大空町女満別農協協議会
執行委員長 岡内祐一
副委員長 丹治一義
書記長 高橋敬義

ホクレン農業協同組合連合会
女満別種子工場
工場長 上田信次
外職員 一同

ホクレン中斜里製糖工場
網走原料所
所長 遠藤哲
職員 三宅伸生
職員 大塚健太

年頭のご挨拶



網走農業改良普及センター

美幌支所

支所長 松原昭美

新年明けましておめでとうございます。輝かしい新春をご家族でお迎えのことと、心からお慶び申し上げます。

平素より普及センターの活動にご理解とご支援を賜り、心から感謝申し上げます。

昨年は、融雪の遅れから秋まき小麦の起生、春まき小麦の播種作業が大きな遅れとなりましたが、数年来頻発していた極端な気象変動も少なく、各作物の生育はおおむね良好に経過しました。春まき小麦が収穫時期の降雨により製品率が低下したこと、菜豆類が登熟期間の高温傾向で、小粒化や一莢内粒数の低下などの影響を受けたことは残念ですが、馬鈴しょの規格内収量が平年を大きく上回るなど、総じて各作物の品質収量が良好な年でした。特に平成二十二年以降、連続して収量・糖分が少なかった甜菜は、高い糖収量を確保し、最も経営に貢献する作物の一つになったことは、大変喜ばしいことでした。

天候に恵まれたとはいえ、気象変動への準備を怠らず、基本技術を励行した生産者各位の不断の努力があつての結果と、敬意を表する次第です。

「こんなに秋作業が順調な年も久しぶりだ。」との声を耳にしましたが、秋まき小麦の越冬体制も良好で、今春の順調なスタートに結びつくものと期待しているところです。

しかしながら、地球温暖化は継続しています。新たな病害虫発生への対応や、頻発する極端な降雨等を考慮した営農準備が今後も重要であり、レーザーレベラー等の効果的な施工が期待されるところです。

大空町女満別地区の農業は、水稲・畑作・野菜・畜産を組み

合わせた複合経営や、種子生産を含めた畑作経営等、特色のある経営が展開されています。本年も皆様のご協力をいただきながら、地力や品種特性を考慮した効率的施肥、気象変動に対応した経済性の高い作物管理技術の組み立てと普及、重要病害虫の侵入防止など、関係機関各位と連携しながら取り組んでいきたいと考えています。

高齢化と個別経営規模拡大に対応した、労働補完の地域システムが具体化しつつありますが、試験場とも連携しながら、効率的な高性能機械の運行システムや、農作業の労働軽減などについて、取組事例等の情報収集と提供に心がけて参ります。

依然として不透明なTPP交渉など、農業関連政策の方向性、円安や世界的異常気象の頻発等、影響が懸念される要因が多く、予断を許さない情勢ではありますが、皆様と力を合わせて、持続可能な農業の推進と、地域を支える人づくりを目指し、所員一同取り組んでゆく所存です。

新しい年が皆様にとりまして、良い年であることを心からご祈念申し上げます。新年のご挨拶とさせていただきます。

謹賀新年

網走農業改良普及センター

美幌支所

女満別地区担当

地域第2 係長 水野勝志

専門普及 指導員 伊藤朝子

専門普及 指導員 綾部京子

専門普及 指導員 笠原亮平

JA女性部

60周年記念旅行

12月3日(水)～6日(土)、JA女性部60周年記念旅行が行われ、部員41名が参加しました。

1日目、昼食後、歌舞伎観劇34名はとバス観光7名に分かれそれぞれ楽しみました。

2日目から東北方面へ移動し、日光東照宮、華厳の滝等を観光し鬼怒川温泉で宿泊。

3日目、会津若松観光後、フラガールで有名な「いわき温泉 スパリゾートハワイアンズ」で宴会後、フラガールのショーを鑑賞しました。

最終日、東京到着後、浅草、東京スカイツリーを観光し、羽田空港から女満別空港に到着。

沢山のお土産を抱えた部員の皆さんは、出迎えに来られたご家族の方と楽しそうにお話をしながら空港を後にしていました。



JA女性部

ボランティア活動実施

JAめまんべつ女性部は、ボランティア活動の一環として、つくしの会(町内ボランティア)にご協力をいただき、毎年12月に町内の高齢者の方へ手作りの赤飯と豆腐を宅配しています。

平成26年12月16日(火)に高齢者の方(満75歳以上で一人暮らしの方、年齢85歳以上で二人暮らしの方)世帯191戸に励ましの言葉を添えて宅配を行いました。

高齢者の方からは、「毎年楽しみにしています。」と大変喜ばれています。※事業にあたり平成26年度歳末たすけあい義援金が配分されています。



JAフレッシュミズ 勉強会開催

11月28日(金)、JA会議室において、JAフレッシュミズ部員26名が参加し勉強会を開催しました。
講師に大塚製薬株式会社札幌支店釧路営業所の赤堀氏を迎え「栄養バランスの取り方等について」と題し行われました。
また、勉強会終了後には、忘年会を行い部員相互の交流を深めました。



JAフレッシュミズ 料理講習会(パン作り)開催

12月8日(月)、メルヘンカルチャーセンターにおいて、部員29名が参加しフレッシュミズ料理講習会を開催しました。
講師にメルヘンカルチャーセンター 米沢氏をお迎え、4種類のパンを部員同士協力し調理作業を行いました。
焼き上がりのパンの良い香りが調理室いっぱいになり、オーブンから取り出すときれいに焼けたパンが沢山出来上がりました。



フレッシュミズの参加にご協力いただきました。ご家族の皆様ありがとうございました。
また、今後ともご協力よろしくお願いたします。 JAめまんべつ 営農課

JA青年部 青色申告勉強会の開催

12月1日(金)、JA会議室においてJA青年部57名が参加し、青色申告勉強会を開催しました。
講師に女満別農協協議会 委員長 岡内 祐一氏をお迎え、消費税及び地方税申告、青色申告決算、財務管理と農業簿記マニュアル、青色申告の特例(所得税・法人税)を大変わかりやすく説明していただき、今後の青色申告等に役立つ勉強会でした。



エゾ鹿侵入防護柵の 定期点検・補修

11月25日(火)、女満別鹿柵管理組合の主事業であります、本年2回目の定期点検・補修を管理組合役員、住吉・豊里青年部で行いました。



お守りやお札の取り扱い

ホームオーガナイザー ● 吉島智美

皆さんは、新年を迎えるに当たり初詣には行きますか？ 初詣でお守りやお札をいただく人も多いと思います。このお守りやお札、普段はどう扱い、最終的にはどのように返納したらよいかご存じでしょうか。

お守りはその名の通り、かばんなどにに入れて常に身に着けることで、自分を守ってくれる物。お札は一般的に神棚などに飾ります。しかし最近では神棚がない家も増えていきますので、その場合は、奉書紙を当てその上にお札を貼り、南または東向き

の壁の高い場所に設置するのが良いとされています。奉書紙は半紙などで代用することもあるようです。どうしても壁に貼れない場合は、家具の上にも置いて問題ありません。神様はきれいな空間を好むといわれています。

ますが、周辺を常にスッキリと整えておけば自然に気持ちも落ち着くのではないのでしょうか。

お守りもお札も、基本的には一年が過ぎたら返納します。これは神様が清浄を好むからという理由と、新たな気持ちで一年の守護を祈願するという意味があります。もちろん、どうしても思い出として持っていた場合は返納しなくても大丈夫です。

返納は、いただいた神社仏閣に直接お返しするのが一番ですが、遠方で行けない場合は、近くの神社仏閣でも受け付けているので安心してください。その際、神社の物は神社へ、寺院の物は寺院へ返納しましょう。おたき上げ料を納めることもお忘れなく。どうしても元の場所に返納したい場合は、郵送で受け付けてくれるところもありますから問い合わせてみてはいかがでしょうか。

いただいたときは大事に扱うお守りやお札。時間の経過とともにぞんざいな扱いに変わりがちです。気持ちを直す意味からも一年、一年に区切りをつけ、感謝の気持ちで扱います。



貯金窓口防犯訓練（振り込め詐欺想定）

平成26年10月24日（金）午後3時50分より貯金窓口にて振り込め詐欺の防犯訓練を実施しました。
網走警察署の生活安全課の警部補に協力いただき、振り込め詐欺を想定した防犯訓練を行いました。
訓練では、詐欺にだまされた老人が閉店間際に高額の現金を出金する想定で行われ、被害者老人役の方は、出金することに執着し焦っている様子でしたが、不審に思った窓口対応者が上席者へ相談を行い、上席者は詐欺の可能性があるということから警察に通報することで被害を未然に防ぐことが出来ました。
警察からの評価は概ね良好であり、焦らずに対応することとともに事前に渡されたアンケートを使うことでよりスムーズに事が進むとの指導を受けました。



銀行強盗想定

平成26年11月28日（金）午後4時より貯金窓口にて防犯訓練を実施しました。
網走警察署の生活安全課の警部補に協力いただき、強盗を想定した防犯訓練を行いました。
網走署の警察官扮する犯人が押し入り、拳銃・刃物で脅かして金を奪い逃走する内容で、訓練では帽子・マスクで顔を隠した男が拳銃を突きつけ「金を出せ」と要求しカウンター内にいる職員を脅かし現金を奪ったのち、車で逃走する想定で行いました。
犯人逃走後に通報を仮定して犯人の背格好や着衣の情報、身体的な特徴・逃走手段を署員に伝えたが全てが正確なものでは無く、改めて防犯マニュアルを復習するとともに年末年始に向けた防犯意識を高める事ができました。





JA Memanbetsu
Winter Chokin
Campaign

JAめまんべつ
冬の貯金
キャンペーン
2015



日頃のご愛顧にお応えして
平成26年11/4火~平成27年1/30金までの期間限定で

定期貯金のお預かり
ご契約期間
1年・3年・5年

店頭表示金利の

10倍

でお預かりいたします!

さらに期間中
キャンペーン定期貯金
お預入の方、先着
300
名様に



ちよリス
ブランケット
ちよリス
キーホルダー
ちよきんぎょ
小鉢
プレゼント

対象商品 スーパー定期貯金の1年・3年・5年もの。
お取り扱い条件 個人の方に限り、10万円以上の新規お預入れ、または、10万円以上(お利息除き)の増額書替をいただいた場合、お預入日における店頭表示金利に、ご契約年数に応じた優遇金利でお預かりいたします。
優遇金利 ご契約期間1年3年5年ものお預かり時店頭表示金利の10倍。
その他 ※上乗せ金利は、初回の満期日までといたします。
◎他の優遇金利商品との併用はできません。
◎ATMからのお預入は除かせていただきます。
◎キャンペーン期間中に、満期自動継続されたものは除かせていただきます。
◎取り扱いは、通帳式・証書式のどちらでもご利用いただけます。
◎満期日前に解約される場合は、JAが定めた中途解約利率となります。

※ただしお1人様いすれか1つとさせていただきます。
※万一品切れになっている場合は、他の物に替えさせていただきますのでご了承下さい。

お気軽にお問い合わせください



JAめまんべつより 新年のお知らせ

JA Memanbetsu New Year Campaign





今年初めての貯金をJAにしてみませんか？

日頃のご愛顧に感謝して、新年5日より、店頭においてお預入いただいたお客様先着100名様にその場で当たるスピードくじのプレゼント！

新年
恒例

その場で当たる！
スピードくじ

- | | | | |
|-------|--------------------|-----|---|
| 1等 | ちよリスぬいぐるみ | 5本 |  |
| 2等 | ちよきんぎょクッション (大) | 10本 |  |
| 3等 | ちよリスボールペン | 15本 |  |
| 4等 | ちよきんぎょ文房具セット | 20本 | |
| 5等 | ちよきんぎょ角型バンク | 30本 | |
| ふれあい賞 | ショートケーキ型タオル | 20本 | |

本年もよろしくお願いいたします
皆様のお越しをお待ちしております

平成27年新春は1月5日(月)より営業いたします



JAめまんべつ 金融課 ☎0152-74-2131

キラキラ青年部 ～青年部紹介～



おか うち りょう じ
岡 内 良 二

30歳・B型

- 就農年数
10年目
- 趣味・特技
スポーツ（バスケットボール・野球）、車、ゲーム、マンガ、モータースポーツ
- 好きな女性のタイプ
優しくて、気遣いが出来る人
- 最近ハマっていること
車いじり、ミニカー集め
- 農家をやってよかったこと・感動したことなど
沢山収穫出来た時の喜び
- 今後の目標
節約、貯金（出来れば……）

ハツラツJAマン ～職員紹介～



ます もと とし ひろ
舩 本 俊 博

45歳・B型
大空町出身

- 勤務年数
10年目
- 現所属部署
経済部 農産課 農産施設 乾燥工場係 兼
経済部 青果課 青果施設 加工馬鈴薯施設係
- 担当業務
小麦・豆全般
- 趣味・特技
趣味・・・子供と遊ぶこと
特技・・・湯船で寝ること（長い時は5～6時間）
- 最近ハマっていること
嫁の変顔
- 理想のタイプ
嫁
- 今後の抱負
「組合員のため」「JAのため」に一生懸命に頑張ります。



組合員の暮らしと健康を守る Aコープめまんべつ

2015 頒春

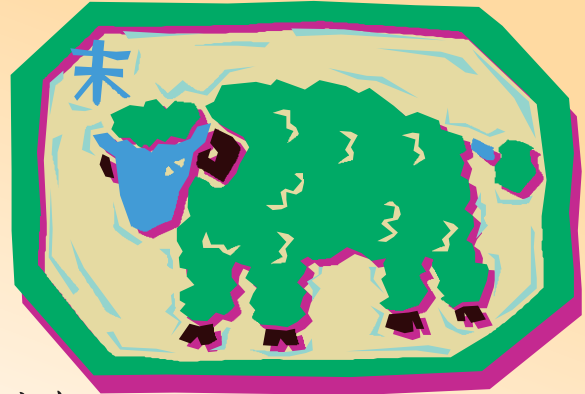

昨年のご愛顧を賜りありがとうございました。
本年もAコープめまんべつを一層お引立の程よろしくお願ひ申し上げます。



1月2日(金)

午前8:00～正午まで

先着100名様に粗品進呈!

大特価!!

菓子8個で

1,000円

(税込)



～新年営業日程～

1月1日(木) 休 業

2日(金) 初 売

3日(土)～5日(月) 休 業

6日(火) 新年営業開始 (午後6時30分閉店)

7日(水) 平常営業 (都合により午後5時閉店)



Aコープめまんべつ閉店時間の変更について

平成27年1月～3月の営業時間は次の通りとなります。

〈営業時間〉 開店時間:午前9時15分
閉店時間:午後6時30分